



ΔΕΙΚΤΗΣ ΚΥΚΛΟΥ ΕΡΓΑΣΙΩΝ ΣΤΗ ΒΙΟΜΗΧΑΝΙΑ Δεκέμβριος 2024, ετήσια αύξηση 5,7%

Η Ελληνική Στατιστική Αρχή ανακοινώνει τον Δείκτη Κύκλου Εργασιών στη Βιομηχανία, με έτος βάσης 2021=100,0 και μήνα αναφοράς τον Δεκέμβριο 2024, η εξέλιξη του οποίου σύμφωνα με προσωρινά στοιχεία, έχει ως εξής:

Ο Γενικός Δείκτης Κύκλου Εργασιών στη Βιομηχανία (σύνολο εγχώριας και εξωτερικής αγοράς) του μηνός Δεκεμβρίου 2024, σε σύγκριση με τον αντίστοιχο δείκτη του Δεκεμβρίου 2023, παρουσίασε αύξηση 5,7% έναντι μείωσης 6,5% που σημειώθηκε κατά την αντίστοιχη σύγκριση του έτους 2023 με το 2022 (Πίνακας 1).

Ο Γενικός Δείκτης Κύκλου Εργασιών στη Βιομηχανία του μηνός Δεκεμβρίου 2024, σε σύγκριση με τον αντίστοιχο δείκτη του Νοεμβρίου 2024, παρουσίασε αύξηση 4,3% (Πίνακας 6).

Ο μέσος Γενικός Δείκτης του δωδεκαμήνου Ιανουαρίου 2024 – Δεκεμβρίου 2024, σε σύγκριση με τον αντίστοιχο δείκτη του δωδεκαμήνου Ιανουαρίου 2023 – Δεκεμβρίου 2023, παρουσίασε αύξηση 2,0%, έναντι μείωσης 3,6% που σημειώθηκε κατά τη σύγκριση των αντίστοιχων προηγούμενων δωδεκαμήνων (Πίνακας 13).

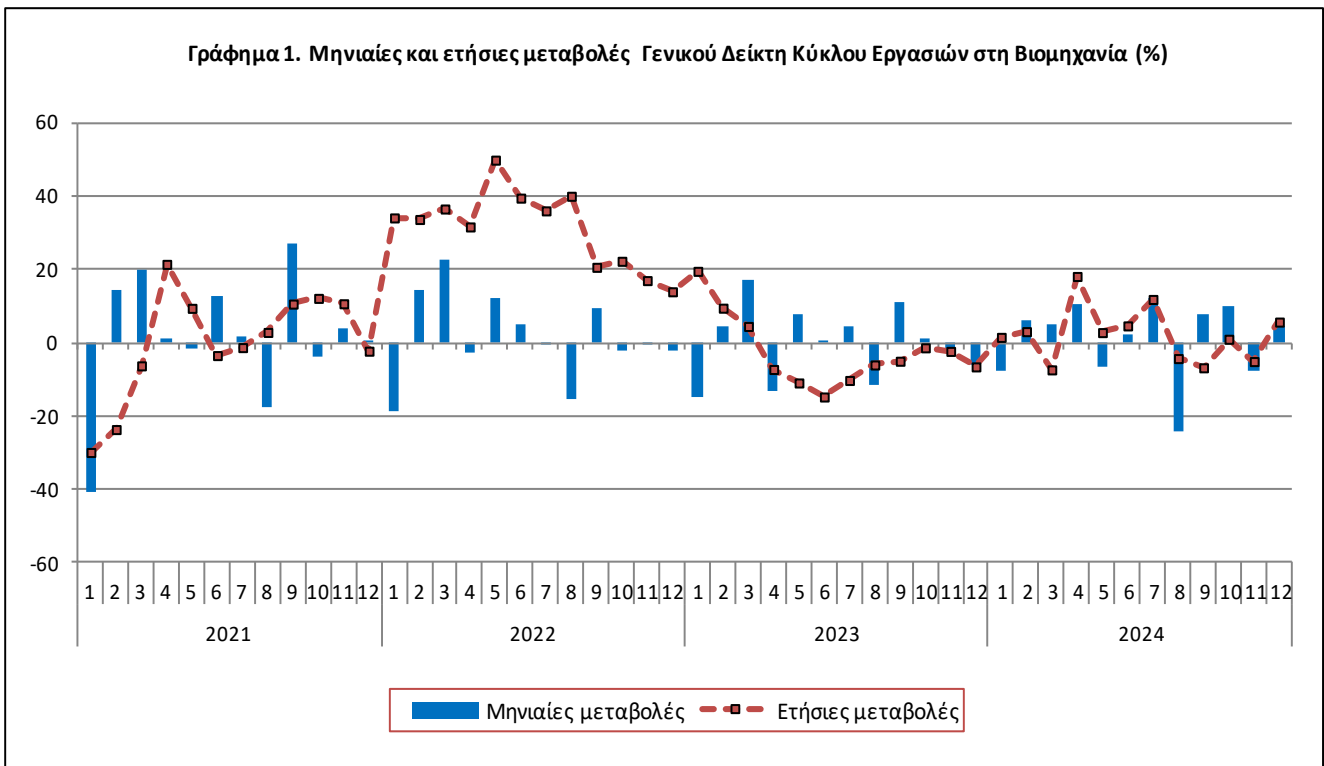

Πληροφορίες για μεθοδολογικά θέματα:

Δ/νση Στατιστικών Επιχειρήσεων
Τμήμα Δεικτών Μεταποίησης-Κατασκευών και Βιομηχανικών Προϊόντων
Ζωγράφου Ιωάννα
Τηλ.: 213 135 2406
E-mail: i.zografou@statistics.gr

Πληροφορίες για παροχή δεδομένων:

Τηλ.: 213 135 2022, 2308, 2310
E-mail: data.dissem@statistics.gr

Εξέλιξη Δείκτη Κύκλου Εργασιών στη Βιομηχανία, μηνός Δεκεμβρίου 2024

I. Σύγκριση Γενικού Δείκτη Κύκλου Εργασιών στη Βιομηχανία, μηνός Δεκεμβρίου 2024, με τον αντίστοιχο δείκτη Δεκεμβρίου 2023

Η αύξηση του Γενικού Δείκτη Κύκλου Εργασιών στη Βιομηχανία κατά 5,7% τον μήνα Δεκέμβριο 2024, σε σύγκριση με τον αντίστοιχο δείκτη του Δεκεμβρίου 2023, προήλθε:

1. Από τις μεταβολές των δεικτών των επιμέρους τομέων της βιομηχανίας (Πίνακας 1):

- Αύξηση κατά 23,4% του Δείκτη Κύκλου Εργασιών Ορυχείων – Λατομείων. Στην αύξηση αυτή συνέβαλαν κυρίως οι μεταβολές των δεικτών των διψήφων κλάδων: εξόρυξης άνθρακα και λιγνίτη – άντλησης αργού πετρελαίου και φυσικού αερίου – υποστηρικτικών δραστηριοτήτων εξόρυξης, εξόρυξης μεταλλούχων μεταλλευμάτων.
- Αύξηση κατά 5,5 του Δείκτη Κύκλου Εργασιών Μεταποίησης. Η αύξηση αυτή προήλθε κυρίως από τις μεταβολές των δεικτών των διψήφων κλάδων: κατασκευής μηχανοκίνητων οχημάτων, ρυμουλκούμενων και ημιρυμουλκούμενων οχημάτων, κατασκευής ηλεκτρονικών υπολογιστών, ηλεκτρονικών και οπτικών προϊόντων, παραγωγής βασικών φαρμακευτικών προϊόντων και φαρμακευτικών σκευασμάτων, παραγωγής βασικών μετάλλων.

2. Από τις μεταβολές των δεικτών των επιμέρους αγορών:

- Αύξηση κατά 7,7% του Δείκτη Κύκλου Εργασιών Εσωτερικής Αγοράς (Πίνακας 2).
- Αύξηση κατά 2,2% του Δείκτη Κύκλου Εργασιών Εξωτερικής Αγοράς (Πίνακας 3).

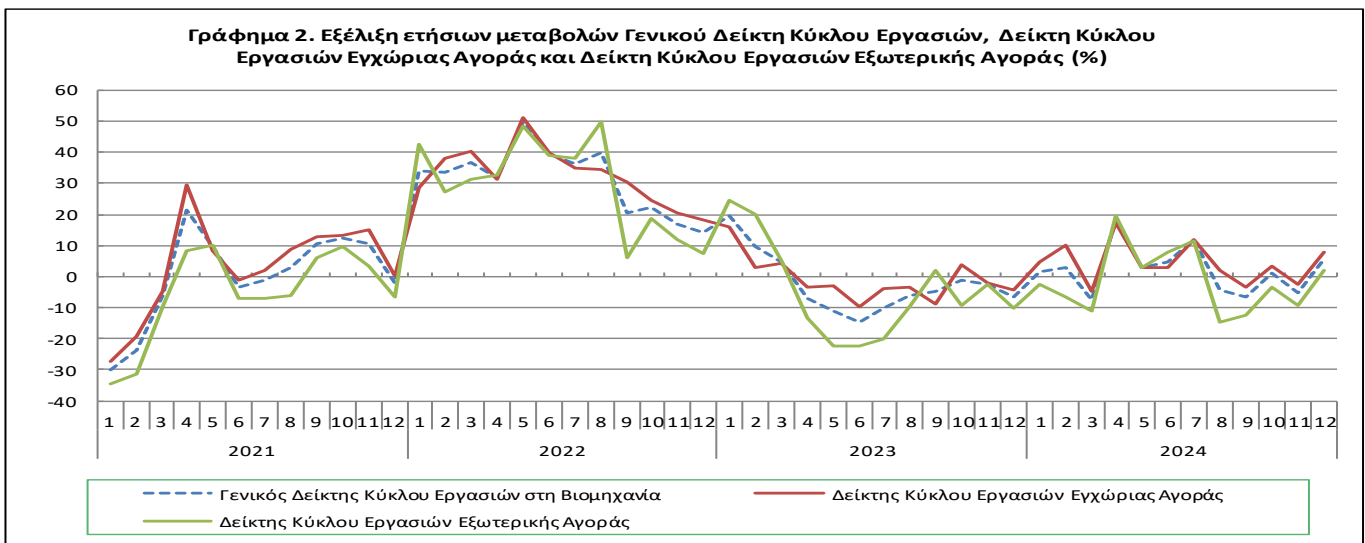

II. Σύγκριση Δείκτη Κύκλου Εργασιών Εγχώριας Αγοράς, μηνός Δεκεμβρίου 2024, με τον αντίστοιχο δείκτη Δεκεμβρίου 2023

Η αύξηση του Δείκτη Κύκλου Εργασιών Εγχώριας Αγοράς κατά 7,7% τον μήνα Δεκέμβριο 2024, σε σύγκριση με τον αντίστοιχο δείκτη του Δεκεμβρίου 2023, προήλθε από τις ακόλουθες μεταβολές των δεικτών των επιμέρους τομέων της βιομηχανίας (Πίνακας 2):

- Αύξηση κατά 32,3% του Δείκτη Κύκλου Εργασιών Ορυχείων – Λατομείων. Στην αύξηση αυτή συνέβαλαν κυρίως οι μεταβολές των δεικτών των διψήφων κλάδων: εξόρυξης μεταλλούχων μεταλλευμάτων, εξόρυξης άνθρακα και λιγνίτη – άντλησης αργού πετρελαίου και φυσικού αερίου – υποστηρικτικών δραστηριοτήτων εξόρυξης.
- Αύξηση κατά 7,4% του Δείκτη Κύκλου Εργασιών Μεταποίησης. Η αύξηση προήλθε κυρίως από τις μεταβολές των δεικτών των διψήφων κλάδων: κατασκευής μηχανοκίνητων οχημάτων, ρυμουλκούμενων και ημιρυμουλκούμενων οχημάτων, παραγωγής βασικών φαρμακευτικών προϊόντων και φαρμακευτικών σκευασμάτων, παραγωγής βασικών μετάλλων, παραγωγής προϊόντων καπνού.

III. Σύγκριση Δείκτη Κύκλου Εργασιών Εξωτερικής Αγοράς, μηνός Δεκεμβρίου 2024, με τον αντίστοιχο δείκτη Δεκεμβρίου 2023

Η αύξηση του Γενικού Δείκτη Κύκλου Εργασιών Εξωτερικής Αγοράς κατά 2,2% τον μήνα Δεκέμβριο 2024, σε σύγκριση με τον αντίστοιχο δείκτη του Δεκεμβρίου 2023, προήλθε:

1. Από τις μεταβολές των δεικτών των επιμέρους τομέων της βιομηχανίας (Πίνακας 3):

- Αύξηση κατά 15,5% του Δείκτη Κύκλου Εργασιών Ορυχείων – Λατομείων. Στην αύξηση αυτή συνέβαλαν οι μεταβολές των δεικτών των διψήφιων κλάδων: εξόρυξης άνθρακα και λιγνίτη – άντλησης αργού πετρελαίου και φυσικού αερίου – υποστηρικτικών δραστηριοτήτων εξόρυξης, εξόρυξης μεταλλούχων μεταλλευμάτων.
- Αύξηση κατά 1,9% του Δείκτη Κύκλου Εργασιών Μεταποίησης. Η αύξηση αυτή προήλθε κυρίως από τις μεταβολές των δεικτών των διψήφιων κλάδων: κατασκευής ηλεκτρονικών υπολογιστών, ηλεκτρονικών και οπτικών προϊόντων, κατασκευής λοιπού εξοπλισμού μεταφορών, παραγωγής άλλων μη μεταλλικών ορυκτών προϊόντων, επισκευής και εγκατάστασης μηχανημάτων και εξοπλισμού.

2. Από τις μεταβολές των δεικτών των επιμέρους αγορών:

- Αύξηση κατά 6,0% του Δείκτη Κύκλου Εργασιών Εξωτερικής Αγοράς Ευρωζώνης (Πίνακας 4).
- Αύξηση κατά 0,3% του Δείκτη Κύκλου Εργασιών Εξωτερικής Αγοράς εκτός Ευρωζώνης (Πίνακας 5).

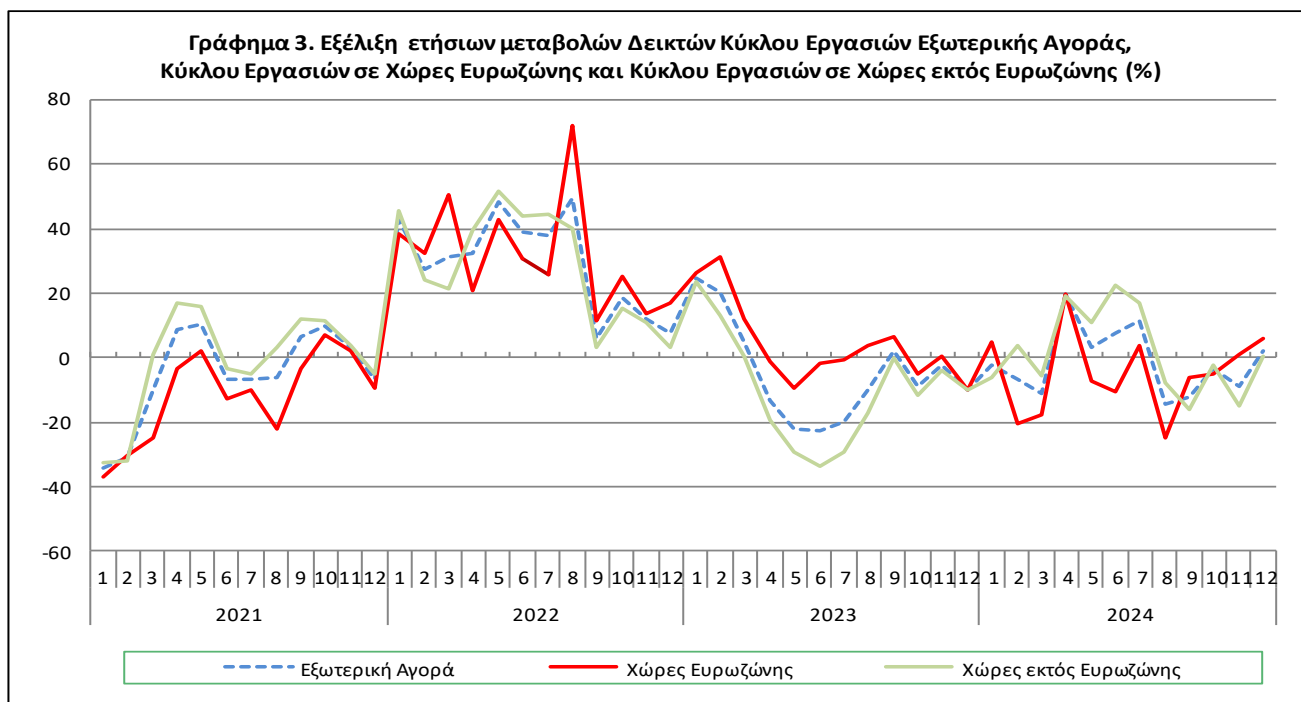

IV. Σύγκριση Γενικού Δείκτη Κύκλου Εργασιών στη Βιομηχανία, μηνός Δεκεμβρίου 2024, με τον αντίστοιχο δείκτη Νοεμβρίου 2024

Η αύξηση του Γενικού Δείκτη Κύκλου Εργασιών στη Βιομηχανία κατά 4,3% τον μήνα Δεκέμβριο 2024, σε σύγκριση με τον αντίστοιχο δείκτη του Νοεμβρίου 2024, προήλθε:

1. Από τις μεταβολές των δεικτών των επιμέρους τομέων της βιομηχανίας (Πίνακας 6):

- Αύξηση κατά 19,9% του Δείκτη Κύκλου Εργασιών Ορυχείων - Λατομείων.
- Αύξηση κατά 4,1% του Δείκτη Κύκλου Εργασιών Μεταποίησης.

2. Από τις μεταβολές των δεικτών των επιμέρους αγορών:

- Αύξηση κατά 7,5% του Δείκτη Κύκλου Εργασιών Εσωτερικής Αγοράς (Πίνακας 7).
- Μείωση κατά 1,3% του Δείκτη Κύκλου Εργασιών Εξωτερικής Αγοράς (Πίνακας 8).

Πίνακας 1. Ετήσιες μεταβολές Δείκτη Κύκλου Εργασιών στη Βιομηχανία: Σύνολο Αγοράς

Έτος βάσης: 2021=100,0

Κωδικός	Κ λ ά δ ο ς	Συντελεστές στάθμισης	Δεκέμβριος			Μεταβολή (%)	
			2024*	2023	2022	2024/2023	2023/2022
ΓΕΝΙΚΟΣ ΔΕΙΚΤΗΣ			129,91	122,89	131,46	5,7	-6,5
Β	ΟΡΥΧΕΙΑ – ΛΑΤΟΜΕΙΑ	100,00	173,89	140,88	123,69	23,4	13,9
05-06-09	Εξόρυξη άνθρακα και λιγνίτη – Αντληση αργού πετρελαίου και φυσικού αερίου – Υποστηρικτικές δραστηριότητες εξόρυξης	6,54	311,20	64,76	136,49	380,5	-52,6
07	Εξόρυξη μεταλλούχων μεταλλευμάτων	26,13	169,15	141,48	118,62	19,6	19,3
08	Λοιπά ορυχεία και λατομεία	67,33	162,40	148,04	124,41	9,7	19,0
Γ	ΜΕΤΑΠΟΙΗΣΗ	100,00	129,37	122,66	131,55	5,5	-6,8
10	Βιομηχανία τροφίμων	21,71	130,31	120,92	123,71	7,8	-2,3
11	Ποτοποιία	2,99	126,74	112,63	109,38	12,5	3,0
12	Παραγωγή προϊόντων καπνού	1,42	112,17	123,98	146,29	-9,5	-15,3
13	Παραγωγή κλωστοϋφαντουργικών υλών	1,20	92,90	90,36	102,33	2,8	-11,7
14	Κατασκευή ειδών ένδυσης	1,18	101,20	98,96	114,70	2,3	-13,7
15	Βιομηχανία δέρματος και δερμάτινων ειδών	0,20	92,00	131,45	120,97	-30,0	8,7
16	Βιομηχανία ξύλου και κατασκευή προϊόντων από ξύλο και φελλό	0,78	131,20	137,31	130,30	-4,4	5,4
17	Χαρτοποιία και κατασκευή χάρτινων προϊόντων	2,44	121,56	113,93	126,42	6,7	-9,9
18	Εκτυώσεις και αναπαραγωγή προεγγεγραμμένων μέσων	0,97	133,69	140,48	124,14	-4,8	13,2
19	Παραγωγή οπτάνθρακα και προϊόντων διύλισης πετρελαίου	24,35	119,68	129,64	158,82	-7,7	-18,4
20	Παραγωγή χημικών ουσιών και προϊόντων	5,25	97,23	109,61	115,33	-11,3	-5,0
21	Παραγωγή βασικών φαρμακευτικών προϊόντων και φαρμακευτικών σκευασμάτων	4,43	153,94	113,26	122,24	35,9	-7,3
22	Κατασκευή προϊόντων από ελαστικό (καουτσούκ) και πλαστικές ύλες	3,49	107,03	99,48	100,39	7,6	-0,9
23	Παραγωγή άλλων μη μεταλλικών ορυκτών προϊόντων	3,42	165,77	142,02	131,83	16,7	7,7
24	Παραγωγή βασικών μετάλλων	11,11	108,16	89,83	97,38	20,4	-7,8
25	Κατασκευή μεταλλικών προϊόντων	4,58	137,92	133,83	126,44	3,1	5,8
26	Κατασκευή ηλεκτρονικών υπολογιστών, ηλεκτρονικών και οπτικών προϊόντων	1,17	267,58	155,84	207,24	71,7	-24,8
27	Κατασκευή ηλεκτρολογικού εξοπλισμού	3,84	154,34	147,48	145,45	4,7	1,4
28	Κατασκευή μηχανημάτων και ειδών εξοπλισμού π.δ.κ.α.	1,62	165,17	169,24	156,27	-2,4	8,3
29	Κατασκευή μηχανοκίνητων οχημάτων, ρυμουλκούμενων και ημρυμουλκούμενων οχημάτων	0,26	423,54	218,30	160,07	94,0	36,4
30	Κατασκευή λοιπού εξοπλισμού μεταφορών	0,30	185,09	157,91	161,06	17,2	-2,0
31	Κατασκευή επίπλων	0,97	136,83	151,74	130,68	-9,8	16,1
32	Άλλες μεταποιητικές δραστηριότητες	0,72	118,35	127,28	117,07	-7,0	8,7
33	Επισκευή και εγκατάσταση μηχανημάτων και εξοπλισμού	1,61	221,10	194,48	181,08	13,7	7,4
ΚΥΡΙΕΣ ΟΜΑΔΕΣ ΒΙΟΜΗΧΑΝΙΚΩΝ ΚΛΑΔΩΝ							
1	Ενέργεια	24,13	120,33	129,44	158,76	-7,0	-18,5
2	Ενδιάμεσα αγαθά	34,47	122,71	111,88	116,83	9,7	-4,2
3	Κεφαλαιουχικά αγαθά	7,19	181,50	170,47	157,12	6,5	8,5
4	Διαρκή καταναλωτικά αγαθά	1,90	195,62	151,51	151,78	29,1	-0,2
5	Μη διαρκή καταναλωτικά αγαθά	32,31	129,40	117,46	119,76	10,2	-1,9

* Προσωρινά στοιχεία

Σημείωση : Οι δείκτες δημοσιεύονται με στρογγυλοποίηση δύο δεκαδικών ψηφίων και οι ποσοστιαίες μεταβολές δημοσιεύονται με στρογγυλοποίηση ενός δεκαδικού ψηφίου.

Πίνακας 2. Ετήσιες μεταβολές Δείκτη Κύκλου Εργασιών στη Βιομηχανία: Εγχώρια Αγορά

Έτος βάσης: 2021=100,0

Κωδικός	Κλάδος	Συντελεστής στάθμισης	Δεκέμβριος			Μεταβολή (%)	
			2024*	2023	2022	2024/2023	2023/2022
ΓΕΝΙΚΟΣ ΔΕΙΚΤΗΣ			141,22	131,15	137,28	7,7	-4,5
Β	ΟΡΥΧΕΙΑ – ΛΑΤΟΜΕΙΑ	100,00	210,29	158,91	148,55	32,3	7,0
05-06-09	Εξόρυξη άνθρακα και λιγνίτη – Αντληση αργού πετρελαίου και φυσικού αερίου – Υποστηρικτικές δραστηριότητες εξόρυξης	9,16	128,43	89,74	224,66	43,1	-60,1
07	Εξόρυξη μεταλλούχων μεταλλευμάτων	12,89	179,24	96,98	75,23	84,8	28,9
08	Λοιπά ορυχεία και λατομεία	77,94	225,04	177,29	151,73	26,9	16,8
Γ	ΜΕΤΑΠΟΙΗΣΗ	100,00	140,63	130,91	137,19	7,4	-4,6
10	Βιομηχανία τροφίμων	27,12	131,68	121,70	120,99	8,2	0,6
11	Ποτοποιία	4,38	130,09	113,02	109,30	15,1	3,4
12	Παραγωγή προϊόντων καπνού	1,00	150,61	124,86	109,04	20,6	14,5
13	Παραγωγή κλωστοϋφαντουργικών υλών	1,07	93,24	99,31	113,00	-6,1	-12,1
14	Κατασκευή ειδών ένδυσης	1,21	123,61	118,98	123,94	3,9	-4,0
15	Βιομηχανία δέρματος και δερμάτινων ειδών	0,25	102,23	136,51	139,61	-25,1	-2,2
16	Βιομηχανία ξύλου και κατασκευή προϊόντων από ξύλο και φελλό	1,10	139,38	145,89	136,49	-4,5	6,9
17	Χαρτοποιία και κατασκευή χάρτινων προϊόντων	3,30	119,04	113,20	125,67	5,2	-9,9
18	Εκτυπώσεις και αναπαραγωγή προεγγεγραμμένων μέσων	1,29	134,64	147,72	131,56	-8,8	12,3
19	Παραγωγή οπτάνθρακα και προϊόντων διύλισης πετρελαίου	15,29	149,45	158,51	211,49	-5,7	-25,0
20	Παραγωγή χημικών ουσιών και προϊόντων	6,21	97,09	119,17	126,20	-18,5	-5,6
21	Παραγωγή βασικών φαρμακευτικών προϊόντων και φαρμακευτικών σκευασμάτων	4,50	159,78	98,42	118,98	62,4	-17,3
22	Κατασκευή προϊόντων από ελαστικό (καουτσούκ) και πλαστικές ύλες	3,60	110,85	102,75	102,90	7,9	-0,1
23	Παραγωγή άλλων μη μεταλλικών ορυκτών προϊόντων	3,97	173,38	155,36	140,35	11,6	10,7
24	Παραγωγή βασικών μετάλλων	8,73	116,96	90,66	91,72	29,0	-1,2
25	Κατασκευή μεταλλικών προϊόντων	5,73	155,03	147,73	133,41	4,9	10,7
26	Κατασκευή ηλεκτρονικών υπολογιστών, ηλεκτρονικών και οπτικών προϊόντων	0,49	236,22	216,06	194,95	9,3	10,8
27	Κατασκευή ηλεκτρολογικού εξοπλισμού	3,46	193,20	173,14	158,01	11,6	9,6
28	Κατασκευή μηχανημάτων και ειδών εξοπλισμού π.δ.κ.α.	1,79	179,44	158,80	150,46	13,0	5,5
29	Κατασκευή μηχανοκίνητων οχημάτων, ρυμουλκούμενων και ημρυμουλκούμενων οχημάτων	0,36	479,39	236,37	169,74	102,8	39,3
30	Κατασκευή λοιπού εξοπλισμού μεταφορών	0,33	138,32	134,25	158,54	3,0	-15,3
31	Κατασκευή επίπλων	1,39	145,76	157,76	136,00	-7,6	16,0
32	Άλλες μεταποιητικές δραστηριότητες	0,95	116,35	124,97	118,12	-6,9	5,8
33	Επισκευή και εγκατάσταση μηχανημάτων και εξοπλισμού	2,48	216,18	191,00	176,58	13,2	8,2
ΚΥΡΙΕΣ ΟΜΑΔΕΣ ΒΙΟΜΗΧΑΝΙΚΩΝ ΚΛΑΔΩΝ							
1	Ενέργεια	15,23	149,38	158,20	211,62	-5,6	-25,2
2	Ενδιάμεσα αγαθά	35,14	133,10	122,07	122,75	9,0	-0,6
3	Κεφαλαιουχικά αγαθά	8,91	199,15	179,23	157,32	11,1	13,9
4	Διαρκή καταναλωτικά αγαθά	2,40	123,64	134,94	124,59	-8,4	8,3
5	Μη διαρκή καταναλωτικά αγαθά	38,32	133,04	117,30	117,20	13,4	0,1

* Προσωρινά στοιχεία

Σημείωση : Οι δείκτες δημοσιεύονται με στρογγυλοποίηση δύο δεκαδικών ψηφίων και οι ποσοστιαίες μεταβολές δημοσιεύονται με στρογγυλοποίηση ενός δεκαδικού ψηφίου.

Πίνακας 3. Ετήσιες μεταβολές Δείκτη Κύκλου Εργασιών στη Βιομηχανία: Εξωτερική Αγορά

Έτος βάσης: 2021=100,0

Κωδικός	Κ λ ά δ ο ς	Συντελεστές στάθμισης	Δεκέμβριος			Μεταβολή (%)	
			2024*	2023	2022	2024/2023	2023/2022
ΓΕΝΙΚΟΣ ΔΕΙΚΤΗΣ			112,66	110,28	122,57	2,2	-10,0
Β	ΟΡΥΧΕΙΑ – ΛΑΤΟΜΕΙΑ	100,00	147,86	127,99	105,92	15,5	20,8
05-06-09	Εξόρυξη άνθρακα και λιγνίτη – Άντληση αργού πετρελαίου και φυσικού αερίου – Υποστηρικτικές δραστηριότητες εξόρυξης	4,66	568,19	29,64	12,51	1817,1	136,9
07	Εξόρυξη μεταλλούχων μεταλλευμάτων	35,59	166,54	153,01	129,86	8,8	17,8
08	Λοιπά ορυχεία και λατομεία	59,75	103,96	120,75	98,93	-13,9	22,1
Γ	ΜΕΤΑΠΟΙΗΣΗ	100,00	112,01	109,96	122,87	1,9	-10,5
10	Βιομηχανία τροφίμων	13,38	126,04	118,49	132,19	6,4	-10,4
11	Ποτοποιία	0,85	100,13	109,51	110,07	-8,6	-0,5
12	Παραγωγή προϊόντων καπνού	2,08	83,81	123,33	173,78	-32,0	-29,0
13	Παραγωγή κλωστοϋφαντουργικών υλών	1,40	92,50	79,83	89,79	15,9	-11,1
14	Κατασκευή ειδών ένδυσης	1,13	64,07	65,77	99,38	-2,6	-33,8
15	Βιομηχανία δέρματος και δερμάτινων ειδών	0,12	58,58	114,91	60,10	-49,0	91,2
16	Βιομηχανία ξύλου και κατασκευή προϊόντων από ξύλο και φελλό	0,28	82,22	85,95	93,25	-4,3	-7,8
17	Χαρτοποιία και κατασκευή χάρτινων προϊόντων	1,12	133,02	117,24	129,85	13,5	-9,7
18	Εκτυπώσεις και αναπαραγωγή προεγγεγραμμένων μέσων	0,48	129,70	110,27	93,15	17,6	18,4
19	Παραγωγή οπτάνθρακα και προϊόντων διύλισης πετρελαίου	38,31	101,38	111,89	126,44	-9,4	-11,5
20	Παραγωγή χημικών ουσιών και προϊόντων	3,78	97,56	85,41	87,81	14,2	-2,7
21	Παραγωγή βασικών φαρμακευτικών προϊόντων και φαρμακευτικών σκευασμάτων	4,32	144,57	137,10	127,47	5,5	7,6
22	Κατασκευή προϊόντων από ελαστικό (καουτσούκ) και πλαστικές ύλες	3,32	100,64	93,99	96,19	7,1	-2,3
23	Παραγωγή άλλων μη μεταλλικών ορυκτών προϊόντων	2,57	147,66	110,27	111,56	33,9	-1,2
24	Παραγωγή βασικών μετάλλων	14,76	100,14	89,07	102,54	12,4	-13,1
25	Κατασκευή μεταλλικών προϊόντων	2,82	84,37	90,32	104,60	-6,6	-13,6
26	Κατασκευή ηλεκτρονικών υπολογιστών, ηλεκτρονικών και οπτικών προϊόντων	2,23	278,16	135,52	211,39	105,3	-35,9
27	Κατασκευή ηλεκτρολογικού εξοπλισμού	4,42	107,47	116,52	130,30	-7,8	-10,6
28	Κατασκευή μηχανημάτων και ειδών εξοπλισμού π.δ.κ.α.	1,34	135,79	190,73	168,22	-28,8	13,4
29	Κατασκευή μηχανοκίνητων οχημάτων, ρυμουλκούμενων και ημιρυμουλκούμενων οχημάτων	0,10	107,04	115,87	105,22	-7,6	10,1
30	Κατασκευή λοιπού εξοπλισμού μεταφορών	0,26	277,55	204,66	166,05	35,6	23,3
31	Κατασκευή επίπλων	0,32	77,53	111,77	95,37	-30,6	17,2
32	Άλλες μεταποιητικές δραστηριότητες	0,36	126,54	136,81	112,76	-7,5	21,3
33	Επισκευή και εγκατάσταση μηχανημάτων και εξοπλισμού	0,27	291,09	243,96	245,13	19,3	-0,5
ΚΥΡΙΕΣ ΟΜΑΔΕΣ ΒΙΟΜΗΧΑΝΙΚΩΝ ΚΛΑΔΩΝ							
1	Ενέργεια	37,70	102,42	111,71	126,18	-8,3	-11,5
2	Ενδιάμεσα αγαθά	33,44	106,03	95,54	107,34	11,0	-11,0
3	Κεφαλαιουχικά αγαθά	4,57	128,94	144,40	156,50	-10,7	-7,7
4	Διαρκή καταναλωτικά αγαθά	1,15	424,87	204,31	238,37	108,0	-14,3
5	Μη διαρκή καταναλωτικά αγαθά	23,14	120,21	117,87	126,23	2,0	-6,6

* Προσωρινά στοιχεία

Σημείωση: Οι δείκτες δημοσιεύονται με στρογγυλοποίηση δύο δεκαδικών ψηφίων και οι ποσοστιαίες μεταβολές δημοσιεύονται με στρογγυλοποίηση ενός δεκαδικού ψηφίου.

Πίνακας 4. Ετήσιες μεταβολές Δείκτη Κύκλου Εργασιών στη Βιομηχανία: Εξωτερική Αγορά σε Χώρες Ευρωζώνης

Έτος βάσης: 2021=100,0

Κωδικός	Τομείς και κύριες ομάδες	Δεκέμβριος			Μεταβολή (%)	
		2024*	2023	2022	2024/2023	2023/2022
ΓΕΝΙΚΟΣ ΔΕΙΚΤΗΣ		108,79	102,63	114,16	6,0	-10,1
ΤΟΜΕΙΣ ΒΙΟΜΗΧΑΝΙΑΣ						
B	ΟΡΥΧΕΙΑ – ΛΑΤΟΜΕΙΑ	144,66	108,85	122,03	32,9	-10,8
Γ	ΜΕΤΑΠΟΙΗΣΗ	107,90	102,48	113,97	5,3	-10,1
ΚΥΡΙΕΣ ΟΜΑΔΕΣ ΒΙΟΜΗΧΑΝΙΚΩΝ ΚΛΑΔΩΝ						
1	Ενέργεια	90,34	115,43	118,06	-21,7	-2,2
2	Ενδιάμεσα αγαθά	100,28	87,57	107,86	14,5	-18,8
3	Κεφαλαιουχικά αγαθά	109,31	153,24	123,99	-28,7	23,6
4	Διαρκή καταναλωτικά αγαθά	333,72	106,14	193,03	214,4	-45,0
5	Μη διαρκή καταναλωτικά αγαθά	116,57	106,05	113,53	9,9	-6,6

* Προσωρινά στοιχεία

Πίνακας 5. Ετήσιες μεταβολές Δείκτη Κύκλου Εργασιών στη Βιομηχανία: Εξωτερική Αγορά σε Χώρες εκτός Ευρωζώνης

Έτος βάσης: 2021=100,0

Κωδικός	Τομείς και κύριες ομάδες	Δεκέμβριος			Μεταβολή (%)	
		2024*	2023	2022	2024/2023	2023/2022
ΓΕΝΙΚΟΣ ΔΕΙΚΤΗΣ		114,76	114,43	127,12	0,3	-10,0
ΤΟΜΕΙΣ ΒΙΟΜΗΧΑΝΙΑΣ						
B	ΟΡΥΧΕΙΑ – ΛΑΤΟΜΕΙΑ	150,67	144,79	91,77	4,1	57,8
Γ	ΜΕΤΑΠΟΙΗΣΗ	114,22	113,97	127,65	0,2	-10,7
ΚΥΡΙΕΣ ΟΜΑΔΕΣ ΒΙΟΜΗΧΑΝΙΚΩΝ ΚΛΑΔΩΝ						
1	Ενέργεια	105,18	110,86	128,04	-5,1	-13,4
2	Ενδιάμεσα αγαθά	110,09	101,15	106,97	8,8	-5,4
3	Κεφαλαιουχικά αγαθά	138,29	140,18	171,97	-1,4	-18,5
4	Διαρκή καταναλωτικά αγαθά	553,78	343,13	302,49	61,4	13,4
5	Μη διαρκή καταναλωτικά αγαθά	124,23	130,98	140,30	-5,1	-6,6

* Προσωρινά στοιχεία

Σημείωση : Οι δείκτες δημοσιεύονται με στρογγυλοποίηση δύο δεκαδικών ψηφίων και οι ποσοστιαίες μεταβολές δημοσιεύονται με στρογγυλοποίηση ενός δεκαδικού ψηφίου.

Πίνακας 6. Μηνιαία μεταβολή Δείκτη Κύκλου Εργασιών στη Βιομηχανία: Σύνολο Αγοράς

Έτος βάσης: 2021=100,0

Κωδικός	Τομείς και κύριες ομάδες	Δεκέμβριος 2024*	Νοέμβριος 2024**	Μεταβολή (%) Δεκ. 2024 / Νοεμ. 2024
ΓΕΝΙΚΟΣ ΔΕΙΚΤΗΣ		129,91	124,52	4,3
ΤΟΜΕΙΣ ΒΙΟΜΗΧΑΝΙΑΣ				
B	ΟΡΥΧΕΙΑ – ΛΑΤΟΜΕΙΑ	173,89	145,08	19,9
Γ	ΜΕΤΑΠΟΙΗΣΗ	129,37	124,26	4,1
ΚΥΡΙΕΣ ΟΜΑΔΕΣ ΒΙΟΜΗΧΑΝΙΚΩΝ ΚΛΑΔΩΝ				
1	Ενέργεια	120,33	105,84	13,7
2	Ενδιάμεσα αγαθά	122,71	126,54	-3,0
3	Κεφαλαιουχικά αγαθά	181,50	133,62	35,8
4	Διαρκή καταναλωτικά αγαθά	195,62	144,66	35,2
5	Μη διαρκή καταναλωτικά αγαθά	129,40	133,09	-2,8

Πίνακας 7. Μηνιαία μεταβολή Δείκτη Κύκλου Εργασιών στη Βιομηχανία: Εγχώρια Αγορά

Έτος βάσης: 2021=100,0

Κωδικός	Τομείς και κύριες ομάδες	Δεκέμβριος 2024*	Νοέμβριος 2024**	Μεταβολή (%) Δεκ. 2024 / Νοεμ. 2024
ΓΕΝΙΚΟΣ ΔΕΙΚΤΗΣ		141,22	131,32	7,5
ΤΟΜΕΙΣ ΒΙΟΜΗΧΑΝΙΑΣ				
B	ΟΡΥΧΕΙΑ – ΛΑΤΟΜΕΙΑ	210,29	205,56	2,3
Γ	ΜΕΤΑΠΟΙΗΣΗ	140,63	130,68	7,6
ΚΥΡΙΕΣ ΟΜΑΔΕΣ ΒΙΟΜΗΧΑΝΙΚΩΝ ΚΛΑΔΩΝ				
1	Ενέργεια	149,38	125,11	19,4
2	Ενδιάμεσα αγαθά	133,10	133,88	-0,6
3	Κεφαλαιουχικά αγαθά	199,15	137,84	44,5
4	Διαρκή καταναλωτικά αγαθά	123,64	131,71	-6,1
5	Μη διαρκή καταναλωτικά αγαθά	133,04	129,91	2,4

Πίνακας 8. Μηνιαία μεταβολή Δείκτη Κύκλου Εργασιών στη Βιομηχανία: Εξωτερική Αγορά

Έτος βάσης: 2021=100,0

Κωδικός	Τομείς και κύριες ομάδες	Δεκέμβριος 2024*	Νοέμβριος 2024**	Μεταβολή (%) Δεκ. 2024 / Νοεμ. 2024
ΓΕΝΙΚΟΣ ΔΕΙΚΤΗΣ		112,66	114,13	-1,3
ΤΟΜΕΙΣ ΒΙΟΜΗΧΑΝΙΑΣ				
B	ΟΡΥΧΕΙΑ – ΛΑΤΟΜΕΙΑ	147,86	101,84	45,2
Γ	ΜΕΤΑΠΟΙΗΣΗ	112,01	114,36	-2,1
ΚΥΡΙΕΣ ΟΜΑΔΕΣ ΒΙΟΜΗΧΑΝΙΚΩΝ ΚΛΑΔΩΝ				
1	Ενέργεια	102,42	93,96	9,0
2	Ενδιάμεσα αγαθά	106,03	114,77	-7,6
3	Κεφαλαιουχικά αγαθά	128,94	121,04	6,5
4	Διαρκή καταναλωτικά αγαθά	424,87	185,90	128,6
5	Μη διαρκή καταναλωτικά αγαθά	120,21	141,14	-14,8

* Προσωρινά στοιχεία ** Αναθεωρημένα στοιχεία

Σημείωση : Οι δείκτες δημοσιεύονται με στρογγυλοποίηση δύο δεκαδικών ψηφίων και οι ποσοστιαίες μεταβολές δημοσιεύονται με στρογγυλοποίηση ενός δεκαδικού ψηφίου.

Πίνακας 9. Μηνιαία μεταβολή Δείκτη Κύκλου Εργασιών στη Βιομηχανία: Εξωτερική Αγορά σε Χώρες Ευρωζώνης

Έτος βάσης: 2021=100,0

Κωδικός	Τομείς και κύριες ομάδες	Δεκέμβριος 2024*	Νοέμβριος 2024**	Μεταβολή (%) Δεκ. 2024 / Νοεμ. 2024
ΓΕΝΙΚΟΣ ΔΕΙΚΤΗΣ		108,79	132,50	-17,9
ΤΟΜΕΙΣ ΒΙΟΜΗΧΑΝΙΑΣ				
B	ΟΡΥΧΕΙΑ – ΛΑΤΟΜΕΙΑ	144,66	117,83	22,8
Γ	ΜΕΤΑΠΟΙΗΣΗ	107,90	132,86	-18,8
ΚΥΡΙΕΣ ΟΜΑΔΕΣ ΒΙΟΜΗΧΑΝΙΚΩΝ ΚΛΑΔΩΝ				
1	Ενέργεια	90,34	117,25	-23,0
2	Ενδιάμεσα αγαθά	100,28	132,33	-24,2
3	Κεφαλαιουχικά αγαθά	109,31	133,97	-18,4
4	Διαρκή καταναλωτικά αγαθά	333,72	223,09	49,6
5	Μη διαρκή καταναλωτικά αγαθά	116,57	136,27	-14,5

* Προσωρινά στοιχεία ** Αναθεωρημένα στοιχεία

Πίνακας 10. Μηνιαία μεταβολή Δείκτη Κύκλου Εργασιών στη Βιομηχανία: Εξωτερική Αγορά σε Χώρες εκτός Ευρωζώνης

Έτος βάσης: 2021=100,0

Κωδικός	Τομείς και κύριες ομάδες	Δεκέμβριος 2024*	Νοέμβριος 2024**	Μεταβολή (%) Δεκ. 2024 / Νοεμ. 2024
ΓΕΝΙΚΟΣ ΔΕΙΚΤΗΣ		114,76	104,18	10,2
ΤΟΜΕΙΣ ΒΙΟΜΗΧΑΝΙΑΣ				
B	ΟΡΥΧΕΙΑ – ΛΑΤΟΜΕΙΑ	150,67	87,80	71,6
Γ	ΜΕΤΑΠΟΙΗΣΗ	114,22	104,43	9,4
ΚΥΡΙΕΣ ΟΜΑΔΕΣ ΒΙΟΜΗΧΑΝΙΚΩΝ ΚΛΑΔΩΝ				
1	Ενέργεια	105,18	88,64	18,7
2	Ενδιάμεσα αγαθά	110,09	102,40	7,5
3	Κεφαλαιουχικά αγαθά	138,29	114,88	20,4
4	Διαρκή καταναλωτικά αγαθά	553,78	133,30	315,4
5	Μη διαρκή καταναλωτικά αγαθά	124,23	146,54	-15,2

* Προσωρινά στοιχεία ** Αναθεωρημένα στοιχεία

Σημείωση : Οι δείκτες δημοσιεύονται με στρογγυλοποίηση δύο δεκαδικών ψηφίων και οι ποσοστιαίες μεταβολές δημοσιεύονται με στρογγυλοποίηση ενός δεκαδικού ψηφίου.

Πίνακας 11. Εξέλιξη Δείκτη Κύκλου Εργασιών στη Βιομηχανία (ετήσιες μεταβολές): Σύνολο Αγοράς

Έτος βάσης 2021=100,0

Έτος και μήνας	Γενικός Δείκτης (Σύνολο Αγοράς)		Δείκτης Κύκλου Εργασιών Εγχώριας Αγοράς		Δείκτης Κύκλου Εργασιών Εξωτερικής Αγοράς	
	Δείκτης	Ετήσια μεταβολή (%)	Δείκτης	Ετήσια μεταβολή (%)	Δείκτης	Ετήσια μεταβολή (%)
2023: 12	122,89	-6,5	131,15	-4,5	110,28	-10,0
2024*: 1	113,46	1,5	110,10	4,5	118,58	-2,4
2	120,55	3,1	124,57	10,0	114,42	-6,6
3	126,81	-7,3	128,61	-4,9	124,07	-11,0
4	139,96	18,2	144,18	17,4	133,53	19,5
5	130,91	2,8	138,87	2,7	118,77	3,0
6	134,07	4,7	142,13	3,0	121,78	7,8
7	150,00	11,9	160,55	12,0	133,90	11,6
8	113,60	-4,3	124,84	2,1	96,44	-14,7
9	122,55	-6,8	131,11	-3,4	109,48	-12,4
10	134,61	1,0	146,70	3,5	116,17	-3,4
11	124,52	-5,1	131,32	-2,5	114,13	-9,2
12	129,91	5,7	141,22	7,7	112,66	2,2

* Προσωρινά στοιχεία

Πίνακας 12. Εξέλιξη Δείκτη Κύκλου Εργασιών στη Βιομηχανία (ετήσιες μεταβολές): Εξωτερική Αγορά

Έτος βάσης 2021=100,0

Έτος και μήνας	Γενικός Δείκτης (Σύνολο Εξωτερικής Αγοράς)		Δείκτης Κύκλου Εργασιών Εξωτερικής Αγοράς Ευρωζώνης		Δείκτης Κύκλου Εργασιών Εξωτερικής Αγοράς εκτός Ευρωζώνης	
	Δείκτης	Ετήσια μεταβολή (%)	Δείκτης	Ετήσια μεταβολή (%)	Δείκτης	Ετήσια μεταβολή (%)
2023: 12	110,28	-10,0	102,63	-10,1	114,43	-10,0
2024*: 1	118,58	-2,4	133,46	4,5	110,52	-6,5
2	114,42	-6,6	119,76	-20,4	111,52	3,8
3	124,07	-11,0	138,15	-18,0	116,45	-5,8
4	133,53	19,5	149,89	19,8	124,67	19,3
5	118,77	3,0	129,70	-7,5	112,85	10,8
6	121,78	7,8	127,60	-10,4	118,63	22,4
7	133,90	11,6	142,18	3,7	129,42	17,0
8	96,44	-14,7	95,56	-24,9	96,91	-8,0
9	109,48	-12,4	120,35	-6,3	103,60	-15,9
10	116,17	-3,4	128,37	-5,2	109,56	-2,2
11	114,13	-9,2	132,50	0,7	104,18	-15,0
12	112,66	2,2	108,79	6,0	114,76	0,3

* Προσωρινά στοιχεία

Σημείωση : Οι δείκτες δημοσιεύονται με στρογγυλοποίηση δύο δεκαδικών ψηφίων και οι ποσοστιαίες μεταβολές δημοσιεύονται με στρογγυλοποίηση ενός δεκαδικού ψηφίου.

Πίνακας 13. Μέσοι δείκτες και ποσοστιαίες μεταβολές δωδεκάμηνων περιόδων του Δείκτη Κύκλου Εργασιών στη Βιομηχανία: Σύνολο Αγοράς

Έτος βάσης: 2021=100,0

Κωδικός	Κλάδος	Μέσοι δείκτες δωδεκάμηνων περιόδων			Μεταβολή (%)	
		Ιαν. 2024*- Δεκ. 2024*	Ιαν. 2023- Δεκ. 2023	Ιαν. 2022- Δεκ. 2022	2024/2023	2023/2022
	ΓΕΝΙΚΟΣ ΔΕΙΚΤΗΣ	128,41	125,90	130,54	2,0	-3,6
B	ΟΡΥΧΕΙΑ – ΛΑΤΟΜΕΙΑ	130,70	114,51	103,82	14,1	10,3
05-06-09	Εξόρυξη άνθρακα και λιγνίτη – Άντληση αργού πετρελαίου και φυσικού αερίου – Υποστηρικτικές δραστηριότητες εξόρυξης	142,91	109,82	82,55	30,1	33,0
07	Εξόρυξη μεταλλούχων μεταλλευμάτων	125,33	103,60	91,02	21,0	13,8
08	Λοιπά ορυχεία και λατομεία	131,60	119,20	110,85	10,4	7,5
Γ	ΜΕΤΑΠΟΙΗΣΗ	128,38	126,04	130,88	1,9	-3,7
10	Βιομηχανία τροφίμων	134,68	129,15	121,66	4,3	6,2
11	Ποτοποιία	148,21	134,63	119,95	10,1	12,2
12	Παραγωγή προϊόντων καπνού	165,93	144,26	121,57	15,0	18,7
13	Παραγωγή κλωστοϋφαντουργικών υλών	106,32	108,92	110,21	-2,4	-1,2
14	Κατασκευή ειδών ένδυσης	97,71	105,30	109,71	-7,2	-4,0
15	Βιομηχανία δέρματος και δερμάτινων ειδών	109,16	121,40	109,45	-10,1	10,9
16	Βιομηχανία ξύλου και κατασκευή προϊόντων από ξύλο και φελλό	120,86	121,43	120,44	-0,5	0,8
17	Χαρτοποιία και κατασκευή χάρτινων προϊόντων	123,06	125,67	127,42	-2,1	-1,4
18	Εκτυπώσεις και αναπαραγωγή προεγγεγραμμένων μέσων	124,97	118,70	118,76	5,3	0,0
19	Παραγωγή οπτανθρακα και προϊόντων διύλισης πετρελαίου	130,19	136,85	162,26	-4,9	-15,7
20	Παραγωγή χημικών ουσιών και προϊόντων	116,00	113,32	129,72	2,4	-12,6
21	Παραγωγή βασικών φαρμακευτικών προϊόντων και φαρμακευτικών σκευασμάτων	142,89	132,59	113,90	7,8	16,4
22	Κατασκευή προϊόντων από ελαστικό (καουτσούκ) και πλαστικές ύλες	111,67	109,04	114,91	2,4	-5,1
23	Παραγωγή άλλων μη μεταλλικών ορυκτών προϊόντων	150,09	136,19	121,52	10,2	12,1
24	Παραγωγή βασικών μετάλλων	110,33	109,92	126,74	0,4	-13,3
25	Κατασκευή μεταλλικών προϊόντων	121,68	116,26	112,85	4,7	3,0
26	Κατασκευή ηλεκτρονικών υπολογιστών, ηλεκτρονικών και οπτικών προϊόντων	139,29	129,21	123,04	7,8	5,0
27	Κατασκευή ηλεκτρολογικού εξοπλισμού	128,64	119,92	118,39	7,3	1,3
28	Κατασκευή μηχανημάτων και ειδών εξοπλισμού π.δ.κ.α.	122,82	117,82	111,03	4,2	6,1
29	Κατασκευή μηχανοκίνητων οχημάτων, ρυμουλκούμενων και ημιρυμουλκούμενων οχημάτων	144,59	140,94	121,18	2,6	16,3
30	Κατασκευή λοιπού εξοπλισμού μεταφορών	141,96	125,16	122,29	13,4	2,3
31	Κατασκευή επίπλων	128,31	127,24	117,64	0,8	8,2
32	Άλλες μεταποιητικές δραστηριότητες	110,77	119,65	114,39	-7,4	4,6
33	Επισκευή και εγκατάσταση μηχανημάτων και εξοπλισμού	135,24	122,53	118,88	10,4	3,1
	ΚΥΡΙΕΣ ΟΜΑΔΕΣ ΒΙΟΜΗΧΑΝΙΚΩΝ ΚΛΑΔΩΝ					
1	Ενέργεια	130,24	136,77	162,00	-4,8	-15,6
2	Ενδιάμεσα αγαθά	119,56	116,11	123,42	3,0	-5,9
3	Κεφαλαιουχικά αγαθά	126,68	121,68	114,59	4,1	6,2
4	Διαρκή καταναλωτικά αγαθά	142,44	135,98	123,78	4,7	9,9
5	Μη διαρκή καταναλωτικά αγαθά	136,05	128,55	118,61	5,8	8,4

* Προσωρινά στοιχεία

Σημείωση : Οι δείκτες δημοσιεύονται με στρογγυλοποίηση δύο δεκαδικών ψηφίων και οι ποσοστιαίες μεταβολές δημοσιεύονται με στρογγυλοποίηση ενός δεκαδικού ψηφίου.

ΜΕΘΟΔΟΛΟΓΙΚΕΣ ΣΗΜΕΙΩΣΕΙΣ

Γενικά	Ο Δείκτης Κύκλου Εργασιών στη Βιομηχανία είναι δείκτης του οικονομικού κύκλου της επιχείρησης και δείχνει τη μηνιαία εξέλιξη της αγοράς αγαθών και υπηρεσιών στη βιομηχανία. Η πρώτη κατάρτιση του εν λόγω δείκτη, στην Ελλάδα, ολοκληρώθηκε από την Ελληνική Στατιστική Αρχή (ΕΛΣΤΑΤ) το 2006, με έτος βάσης 2000=100,0 και καταρτίζεται από το έτος 2000 και εξής.
Σκοπός του δείκτη	Σκοπός του δείκτη είναι η μέτρηση της δραστηριότητας της βιομηχανίας στην αγορά σε όρους αξίας. Ο κύκλος εργασιών περιλαμβάνει τα συνολικά ποσά που έχει τιμολογήσει η επιχείρηση στη διάρκεια της περιόδου αναφοράς και τα οποία αντιστοιχούν σε πωλήσεις αγαθών ή υπηρεσιών που παρασχέθηκαν σε τρίτους. Οι στόχοι και τα χαρακτηριστικά του Δείκτη Κύκλου Εργασιών ισχύουν και για τους αντίστοιχους δείκτες που αφορούν στη διάκριση μεταξύ εγχώριου και μη εγχώριου κύκλου εργασιών.
Νομικό πλαίσιο	Ο Δείκτης Κύκλου Εργασιών στη Βιομηχανία καταρτίζεται στο πλαίσιο εφαρμογής του Κανονισμού (ΕΕ) 2019/2152 του Ευρωπαϊκού Κοινοβουλίου και του Συμβουλίου σχετικά με τις ευρωπαϊκές στατιστικές για τις επιχειρήσεις και του Εκτελεστικού Κανονισμού (ΕΕ) 2020/1197 της Επιτροπής για τη θέσπιση τεχνικών προδιαγραφών και ρυθμίσεων σύμφωνα με τον αναφερόμενο Κανονισμό (ΕΕ) 2019/2152. Επιπλέον, ο εν λόγω δείκτης καταρτίζεται στο πλαίσιο εφαρμογής του Κανονισμού (ΕΚ) 1893/2006 του Ευρωπαϊκού Κοινοβουλίου και του Συμβουλίου.
Περίοδος αναφοράς	Μήνας.
Έτος βάσης	2021=100,0.
Αναθεώρηση	Η αναθεώρησή του γίνεται στο πλαίσιο εφαρμογής του Κανονισμού (ΕΕ) Νο 2019/2152, σύμφωνα με τον οποίο οι βραχυχρόνιοι δείκτες αναθεωρούνται κάθε πέντε (5) χρόνια, με έτος βάσης που λήγει σε 0 ή 5, ενώ στην τρέχουσα αναθεώρηση 2021=100,0, εξαιτίας της επίδρασης της πανδημίας, αναθεωρήθηκε με έτος βάσης το έτος 2021.
Στατιστικές ταξινομήσεις	Χρησιμοποιείται η στατιστική ταξινόμηση οικονομικών δραστηριοτήτων NACE Αναθ. 2 της ΕΕ (Κανονισμός 1893/2006). Σε επίπεδο κύριων ομάδων βιομηχανικών κλάδων χρησιμοποιείται η ομαδοποίηση των διψήφιων και τριψήφιων κλάδων της στατιστικής ταξινόμησης NACE Αναθ. 2 σύμφωνα με τον Κανονισμό 656/2007 της ΕΕ.
Γεωγραφική κάλυψη	Το σύνολο της Χώρας.
Κάλυψη κλάδων οικονομικών δραστηριοτήτων	Ο δείκτης καλύπτει όλους τους κλάδους των τομέων της βιομηχανίας Β (Ορυχεία – Λατομεία) και Γ (Μεταποίηση) της στατιστικής ταξινόμησης NACE Αναθ. 2.
Υπολογισμός του δείκτη	Ο Δείκτης Κύκλου Εργασιών στη Βιομηχανία είναι δείκτης σταθερής βάσης. Ο δείκτης αυτός υπολογίζεται αρχικά σε επίπεδο τετραψήφιου κλάδου οικονομικής δραστηριότητας και ακολούθως, με την εφαρμογή κατάλληλων συντελεστών στάθμισης, υπολογίζεται σε επίπεδο τριψήφιου και διψήφιου κλάδου οικονομικής δραστηριότητας καθώς και σε επίπεδο κύριων ομάδων βιομηχανικών κλάδων.
Δημοσίευση στοιχείων	Τα στοιχεία του Δείκτη Κύκλου Εργασιών στη Βιομηχανία (2021=100,0) δημοσιεύονται από τον Δεκέμβριο 2024 με πρώτο μήνα αναφοράς τον Οκτώβριο 2024. Η διάθεση των χρονοσειρών του δείκτη με το ίδιο έτος βάσης (2021=100,0) γίνεται, αναδρομικά, από τον Ιανουάριο 2000.
Παραπομπές	Περισσότερες πληροφορίες σχετικά με τη μεθοδολογία κατάρτισης και υπολογισμού του Δείκτη Κύκλου Εργασιών στη Βιομηχανία, καθώς και στοιχεία χρονολογικών σειρών του δείκτη αυτού, διατίθενται στην ιστοσελίδα της ΕΛΣΤΑΤ (http://www.statistics.gr/el/statistics/-/publication/DKT24/-).